

**MEMORIA DE
ACTIVIDADES
2023
Fundabem**



ÍNDICE

| | | | |
|---------------------------------------|-------|--------------------------------------|----|
| PRESENTACIÓN | 4-5 | PRODUCTOS | 37 |
| FIN, MISIÓN Y VALORES DE LA ENTIDAD | 6 | TEXTILES SOLIDARIOS | |
| GOBERNANZA DE LA ENTIDAD EN 2023 | 7-10 | ACTIVIDADES DE SENSIBILIZACIÓN | 38 |
| FUNDABEM EN CIFRAS | 11-14 | VOLUNTARIADO | 39 |
| REDES SOCIALES | 15 | PREMIOS A LA SOLIDARIDAD DE FUNDABEM | 40 |
| ACTIVIDADES EN CENTROS | 16 | COLABORA CON FUNDABEM | 41 |
| SERVICIOS | 17-18 | | |
| PREMIOS Y RECONOCIMIENTOS | 19-33 | | |
| EMPLEO | 34-35 | | |
| VIVIENDAS | 36 | | |
| ITINERARIOS DE INSERCIÓN SOCIOLABORAL | 37 | | |



Presentación

2023 ha sido un año que ha tenido como característica principal la renovación y consecución de objetivos trabajados durante los últimos años. Fundabem es una entidad con una marca reconocida en provincia.

Destacamos que ha sido un año muy ligado al respeto hacia el medio ambiente y al avance en digitalización. Nuestras viviendas han sido renovadas con diferentes electrodomésticos que reducen el gasto de energía, mejoran la autonomía de las personas usuarias y han sido provistas de IA que hacen la vida de las personas usuarias más fácil. Una de ellas ha tenido una reforma integral que mejora las condiciones de vida de sus residentes.

Siguiendo con la renovación, ésta ha llegado el mismo alma de la entidad, su patronato. Varios han sido los que lo han abandonado y otros los que se han sumado. El patronato como órgano de gobierno principal, se encuentra en un proceso de formación y análisis de la situación de la entidad, que le permita una toma de decisiones en pro de la consecución de su misión.

La renovación también ha llegado a la plantilla de profesionales; algunos se han marchado y otros han llegado. Estos últimos con la responsabilidad de poner en marcha y/o desarrollar proyectos que nacen con proyección de futuro o de mejorar lo ya existente. Sigue existiendo el rasgo intergeneracional en la plantilla y el objetivo de igualar el género del equipo de profesionales, muy feminizado actualmente, algo común en sectores como el nuestro. 2023 también ha sido un año de premios. Hemos sido reconocidos por la Fundación Ayesa. Fundación sevillana que ha apostado por uno de los grandes proyectos de la entidad, gestionado por su CEEIS, el proyecto para la apertura de la tienda de ropa de segunda mano "Volveré".

Este proyecto ha generado 2 puestos de trabajo para personas con discapacidad. No solo este es el resultado del proyecto, también concienciar a la ciudadanía de la provincia que comprar ropa de segunda mano es una alternativa al exceso de consumismo textil, que "está de moda el re-estreno". Con nuestro trabajo, queremos promover la gestión de residuos desde las propias empresas de la provincia. Fundabem como proveedor Km0, ha recogido este año 2023 más de 200.000kg de ropa usada.

En 2023 Fundación Pelayo, nos ha premiado con una ayuda para la compra de maquinaria eléctrica para nuestro Centro de Formación Profesional Inicial Específico “Laldea”. Este premio nos permite minimizar nuestra huella de CO2 y, sobre todo, que nuestros alumnos y alumnas tengan a su alcance maquinaria que les permite realizar mejor su proceso de capacitación laboral.

Este año 2023 ha vuelto a ser espacio para la entrega de nuestros Premios a la Solidaridad, con un buen elenco de premiados. Destacamos que entre ellos se encontró un merecido Premio a “Las Madres” de las personas con discapacidad que han volcado en muchos casos su vida, para hacer lo más fácil posible y más normalizada las vidas de sus hijos/as y familias y que a la vez han sido mujeres de miembros del patronato que han renunciado a tiempos en familia por y para que otros hijos pudieran tener las oportunidades que merecen.



No podemos dejar de mencionar el trabajo con los empresarios, varios de ellos” Premios a la Solidaridad”. Fundabem ha desarrollado este año por primera vez dos networking, lo que la ha permitido afianzar lazos con empresas, que otras nos conozcan, establecer sinergias entre ellas y sobre todo generar opciones de empleo para personas con discapacidad.

No debemos cerrar nuestra introducción sin hacer mención a las personas voluntarias, las cuales recibieron su acto de reconocimiento en las fechas previas a la Navidad. Las personas voluntarias permiten que sigamos pensando que la unión social permite que el mundo en el que vivimos, pueda ser cada vez mejor.



FIN, MISIÓN Y VALORES DE LA ENTIDAD



El 27 de diciembre de 2019 se elevó a escritura pública los acuerdos de patronato donde se aprobaban los nuevos estatutos de la Fundación, dejando desarrollados los fines y las actividades de la entidad.

“Art.5. –Fines y actividades.

1. La fundación tiene por objeto el cumplimiento de los siguientes fines de interés general:

La promoción y realización de todas cuantas actividades contribuyan a la mejora de las condiciones de vida, la inclusión en la comunidad, y el desarrollo de una vida plena de las personas con discapacidad, y de manera prioritaria de las personas con discapacidad intelectual.

Este objeto se desarrollará siempre en base al respeto a la dignidad, las decisiones, opiniones y autonomía de las personas hacia las que la fundación presta apoyo.

En el desarrollo de estos fines podrá integrarse en Federaciones y otras entidades de ámbito geográfico igual o superior o de fines más amplios, siempre que esto no suponga la pérdida de su identidad. Así mismo, la fundación podrá acoger iniciativas con fines análogos de igual o inferior ámbito de actuación.”

Misión de la entidad:

Facilitar que las personas con discapacidad a nivel intelectual y sus familias mejoren la calidad de sus vidas y sus relaciones con el entorno y consigo mismas, mediante el pleno ejercicio de sus derechos y deberes, especialmente de los referidos a la salud, educación, laborales y de autodeterminación.

Valores de la entidad.

En mayo de 2020, el patronato preguntó a familias, donantes, colaboradores, clientes etc. qué valores identifican a nuestra entidad y este fue el resultado. Una foto de una entidad que lucha por:

La igualdad y la inclusión de todas las personas.

Defensa de los derechos de personas vulnerables como son las personas con discapacidad.

El trabajo digno y de calidad.

Innovación social.

Transparencia y buen gobierno.

La solidaridad.

GOBERNANZA DE LA ENTIDAD EN 2023

En su reunión de diciembre el patronato de FUNDABEM incorporó a 3 patronos nuevos mientras que dos de los anteriores solicitaron su baja por temas personales, quedando la composición y distribución de cargos de la siguiente manera:

1. **Fernando García González**, Presidente.
2. **Alberto Burgos Olmedo**, Vicepresidente.
3. **Francisco Castells Delgado**, Secretario.
4. **Pedro Delgado Martín**, patrono.
5. **Emilio Carlos Martín Fernández**, patrono.
6. **David Delgado Castells**, patrono.
7. **Agustín Huete García**, patrono.
8. **María Delgado Duque**, patrono.
9. **Pablo Iranzo Martín**, patrono.
10. **David Jesús Martín Martín**, patrono.
11. **Carlos Delgado Suárez**, patrono.



La renovación del órgano de gobierno de la entidad es un tema de muy importante calado y asegura la continuidad de la entidad. Cada nueva incorporación ha de “beber” de su filosofía y trabajar respetando sus principios y valores, así como implicarse personalmente en pro de la consecución de la misión y planes estratégicos de la fundación.

EQUIPO DE PROFESIONALES.

Es imprescindible destacar que la fundación obtiene sus resultados a través de la labor de un equipo de profesionales que anualmente reciben formación y mejora de sus competencias con el objetivo de dar respuesta y conseguir los objetivos planteados en cada momento y para cada reto.

Durante el año 2023, el número de trabajadores en la fundación ha sido de: 35. La entidad es una entidad feminizada, rasgo común en las entidades que trabajan con personas con discapacidad. Salvo tres hombres el resto de profesionales que trabajan en la atención directa de las personas usuarias son mujeres.

Este año 2023 ha sido el año de las habilitaciones profesionales para una importante parte de la plantilla como respuesta a la aplicación de la legislación vigente en Castilla y León. Hemos de destacar que el equipo de profesionales de la entidad tiene una capacitación laboral en más de un 70% de los casos superior al puesto que ocupan.

LA ENTIDAD DISPONE DE:

1. Certificado de calidad bajo la norma UNE-ISO 9001-2015. Este año 2023 se amplió el alcance del sistema cubriendo los siguientes servicios:

“Servicio de formación, ocio y voluntariado. Centro para la promoción de la autonomía personal e inserción sociolaboral “LALDEA”. Centro para la promoción de la autonomía personal e inserción sociolaboral “FUNDABEM NAVALUENGA”. Viviendas supervisadas “FUNDABEM I”, “FUNDABEM II” Y “FUNDABEM III”. Servicio de Atención Psicosocial. Servicio de Empleo: Itinerarios personalizados de inserción sociolaboral, actuaciones de orientación y acompañamiento y acciones formativas de cualificación y recualificación de trabajadores ocupados y desempleados”

2. Plan de Igualdad. Entidad acreditada con el Sello Óptima de la Junta de Castilla y León en materia de Igualdad de Oportunidades.

3. Plan de voluntariado.

4. Auditoría de cuentas anuales.

5. Nivel 3 de Digitalización Educativa. Códice Tic.



OBJETIVOS ANUALES 2023.

Fundabem desarrolla un Programa Operativo Anual, que desarrolla objetivos estratégicos para el ciclo 2023-2025.

Los objetivos para este año han sido conseguidos en su 100%.

En la siguiente infografía se puede valorar algunos de los logros conseguidos que permite alcanzar los cambios propuestos a medio plazo.



1. GOBERNANZA DE LA FUNDACIÓN

- 1.1 Incorporación de 3 nuevos patronos.
- 1.2 Creación de 4 grupos de trabajo.
- 1.3 Potenciación de la marca FUNDABEM.

2. PARTICIPACIÓN SOCIAL.

- 2.1 Fortalecimiento del servicio de Voluntariado con la contratación de un profesional.
- 2.2 Incremento de contenidos digitales y de comunicación externa de la entidad.
- 2.3 Participación activa en más de 8 entidades públicas y privadas.
- 2.4 Desarrollo de más de 15 actividades de formación e información a diferentes colectivos.

3. ALINEAMIENTO CON LOS OBJETIVOS DE DESARROLLO SOSTENIBLE.

- 3.1 Crecimiento de la plantilla en 5 profesionales.
- 3.2 Creación de "Viviendas supervisadas inteligentes"
- 3.3 Colocación de pantallas lumínicas de bajo consumo en los centros.
- 3.4 Acciones de formación a diferentes colectivos en materia de reciclado de residuos.
- 3.5 Premio "Emprendis" de Fundación Ayesa, por la creación de oportunidades de empleo para personas con discapacidad.
- 3.6 Premio de Fundación Pelayo, para la adquisición de maquinaria de jardinería eléctrica.
- 3.7 Desarrollo por primera vez, de Itinerarios Personalizados de Inserción para personas perceptoras de Renta Garantizada de Ciudadanía y otros grupos vulnerables.

4. DIGITALIZACIÓN DE LA ENTIDAD.

4.1 Desarrollo de 4 bases de datos para la mejora en la gestión de los centros.

4.2 Formación de la plantilla en el uso de base de datos.

5. SOSTENIBILIDAD ECONÓMICA Y FINANCIERA.

5.1 Aumento de cuotas a usuarios ajustadas a la realidad económica actual.

5.2 42 plazas cubiertas en el centro ocupacional y 11 residentes en nuestras viviendas, 6 Servicios de Asistencia Personal y 22 voluntarios.

5.3 Apertura de la tienda "Volveré" por parte del CEEIS FUNDABEM VERDE.

5.4 Desarrollo de 2 networking para empresas. Generación de más de 10 nuevas alianzas potencialmente monetizables.



FUNDABEM EN CIFRAS



SERVICIO DE VIVIENDAS



CENTROS OCUPACIONALES

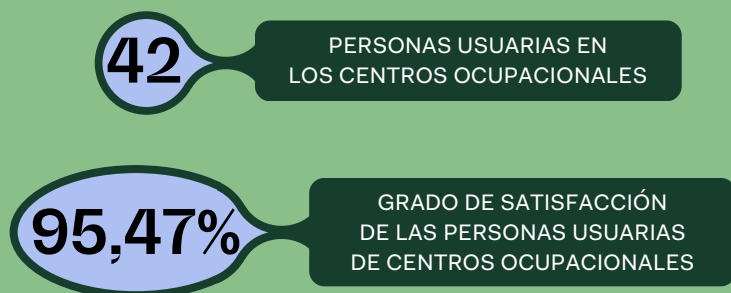

FUNDABEM EN CIFRAS



PROGRAMA DE FAMILIAS

32

Nº DE FAMILIAS NUEVAS
EN CENTROS OCUPACIONALES

Nº DE FAMILIAS ATENDIDAS

71

11

Nº DE FAMILIAS QUE PASAN
A SER USUARIAS DE LA ENTIDAD

100%

GRADO DE SATISFACCIÓN
DEL SERVICIO DE
ATENCIÓN A FAMILIAS



SERVICIO DE EMPLEO

89

Nº DE EMPRESAS COLABORADORAS

Nº DE PROCESOS SELECTIVOS
DE PROFESIONALES

5

126

Nº DE PERSONAS BENEFICIARIAS
ATENDIDAS CON DISCAPACIDAD

Nº DE PERSONAS QUE
HAN SOLICITADO INFORMACIÓN

51

91,57%

GRADO DE SATISFACCIÓN
DE LAS PERSONAS BENEFICIARIAS
DEL SERVICIO DE EMPLEO

Nº DE PERSONAS ATENDIDAS
DESDE EL PROGRAMA
PARA GRUPOS VULNERABLES

15

96,18%

GRADO DE SATISFACCIÓN
DE EMPRESAS

Nº DE CONTRATOS
CONSEGUIDOS POR PARTICIPANTES

67

FUNDABEM EN CIFRAS



OCIO

4

Nº DE ACTIVIDADES DE OCIO REALIZADAS

PERSONAS CON DISCAPACIDAD BENEFICIARIAS DEL SERVICIO DE OCIO

18

90,23%

GRADO DE SATISFACCIÓN DEL SERVICIO DE OCIO



VOLUNTARIADO

22

Nº DE PERSONAS VOLUNTARIAS

Nº DE NUEVAS PERSONAS VOLUNTARIAS

10

81.25%

GRADO DE SATISFACCIÓN DE LAS PERSONAS VOLUNTARIAS

FUNDABEM EN CIFRAS



FORMACIÓN PROFESIONAL BÁSICA

36

Nº DE MATRÍCULAS AÑO 2023

CENTRO COMPDIG NIVEL

2



204

Nº TOTAL DE PERSONAS ATENDIDAS
POR LA FUNDACIÓN EN 2023

REDES SOCIALES



www.fundabem.es

En el año 2023 tuvimos 8.000 visitas únicas, con un conjunto de **11.000 visitas**. En nuestra sección de tienda tuvimos unas **ventas totales de 6.608,77€** con **781 productos vendidos**.



www.facebook.com/FundacionAbulenseParaElEmpleo/

Nuestra red social más grande, contando con **3.607 seguidores**. Nuestro contenido tuvo un **alcance de 153.979 usuarios**. De estos interactuaron 20,200 veces con nuestras 500 publicaciones.



www.instagram.com/fundabem_avila/

Actualmente contamos con **2.055 seguidores**. Tuvimos un alcance de 9.680, 446 publicaciones y 328 historias.



www.twitter.com/fundabem_avila

Durante 2023 tuvimos 84 nuevos seguidores, llegando al número de **784 seguidores**. Acumulamos 14.766 impresiones y 233 visitas nuevas al perfil.



www.linkedin.com/company/fundación-abulense-para-el-empleo-fundabem

En 2023 tuvimos 165 nuevos seguidores, llegando al número de **330 seguidores**. La red social enfocada únicamente a empleo acumuló 820 reacciones, 21 comentarios y fue compartido 122 veces.



ACTIVIDADES EN CENTROS

Este año 2023 ha sido un año en el que se han desarrollado diversas actividades por parte de la fundación. Destacamos las que han sido novedosas y se han implementado en los centros y servicios que la entidad desarrolla: A modo de resumen, para quienes leen por primera vez nuestra memoria o se acercan a nosotros, listamos nuestras actividades cotidianas.

CENTROS:

Dependientes de **Gerencia de Servicios Sociales de la Junta de Castilla y León.**

1. Centro de Formación para la Autonomía Personal y la Inserción Socio Laboral "Laldea". Clasificado por la Junta de Castilla y León como Centro Ocupacional. Atiende a personas con discapacidad intelectual con todos los grados de dependencia. N° de plazas autorizadas: 65.
2. Centro de Formación para la Autonomía Personal y la Inserción Socio-Laboral " Fundabem-Navaluenga". Clasificado por la Junta de Castilla y León como Centro Ocupacional. Atiende a personas con discapacidad de la comarca del Alto-Medio Alberche. N° de plazas autorizadas: 20.
3. Centro de Formación para la Autonomía Personal y la Inserción Socio-Laboral " Fundabem-Ávila". Clasificado como Centro Ocupacional. N° de plaza autorizadas: 30.

Vivienda Supervisada "Fundabem I" con 4 plazas autorizadas.

Vivienda Supervisada "Fundabem II" con 4 plazas autorizadas.

Vivienda Supervisada "Fundabem III" con 4 plazas autorizadas.



Todas ubicadas en la capital abulense.

Dependientes de la **Consejería de Educación de la Junta de Castilla y León.**

1. Centro Concertado de Formación Profesional Básica Específica "Laldea", con dos unidades concertadas del Ciclo "Agro-jardinería y Composiciones Florales".

Dependiente de la **Consejería de Empleo de la Junta de Castilla y León.**

1. Centro Autorizado de Formación para Desempleados. En el cual se desarrollan dos certificados de profesionalidad dentro de la rama AGRARIA de nivel 1 y 2 de cualificación.

Dependiente de la propia Fundación.

1. Despacho en la localidad de Arévalo dónde se desarrollan programas de intermediación laboral e itinerarios personalizados para personas con discapacidad de la zona merecen a la cesión del Excmo. Ayuntamiento de Arévalo.

SERVICIOS

Hemos de destacar que la Fundación es la socia mayoritaria del CEEIS "Fundabem-Verde" donde trabajan más de 25 personas con discapacidad y desarrolla su actividad en los sectores de la jardinería, el viverismo y la recogida de residuos textiles en Ávila capital y provincia.

1. Servicio de Asistencia Personal, servicio que ofrece tanto a personas con discapacidad como a personas en situación de dependencia.
2. Servicio de Empleo: Itinerarios personalizados de inserción sociolaboral, actuaciones de orientación y acompañamiento y acciones formativas de cualificación y recualificación de trabajadores ocupados y desempleados"
3. Servicio de Atención Psicosocial a personas con discapacidad y sus familias, tanto en entorno urbano como rural.
4. Servicio de Ocio. Para personas con discapacidad intelectual y sus familias. Algunas de estas actividades se realizan con la entidad Respirávila de la cual Fundabem es socia fundadora.
5. Servicio de Voluntariado. Este servicio complementa las diferentes actividades en las que se embarca la fundación.
6. Servicio de Comunicación y Transformación Digital. La fundación se ha dotado durante el año 2023 de dos profesionales para su desarrollo y mejora.
7. Colaboración con Ávila Sala y Rugby Inclusivo de Ávila. Inclusión del ejercicio físico y del deporte de la PDC.



NEW- Este año 2023 la fundación ha registrado el Servicio de apoyo para la integración sociolaboral de personas en riesgo de exclusión social el día 05/04/2023, con el nº 050962, lo que ha permitido a la entidad desarrollar desde agosto de 2023 el programa itinerarios integrados y personalizados de inserción sociolaboral de personas en situación o riesgo de exclusión social, donde han participado 15 personas consiguiendo 5 contratos, hablamos de un 30% de éxito laboral.





El RIA practica un deporte minoritario, pero con un gran poder de "enganche" por sus valores de respeto y fraternización hacia el contrario. Son prácticamente el 100% del equipo integrantes de los diferentes servicios de la fundación. Este Club les ha permitido competir durante 2023 a nivel nacional y por ende viajar disfrutando de nuevas experiencias personales y deportivas. El Club RIA ofrece un asistente deportivo en el propio terreno de juego al jugador, siendo éste más seguro para la persona con discapacidad. Este año 2023 el RIA ha sido reconocida su labor en la Gala del Deporte de Ávila, lo que para nosotros ha sido todo un orgullo.



Los principios de trabajo de este club (cultura y esfuerzo) en materia de técnica y de inclusión en el deporte han estado alienados con la entidad desde sus inicios. Actualmente son varias personas con discapacidad las que forman parte de los dos equipos en competición que tiene el club, una en categoría regional y otra local. A lo largo del año 2023, un equipo compitió el Special Olympics donde nuestras personas con discapacidad tuvieron la posibilidad de cosechar resultados deportivos muy positivos.

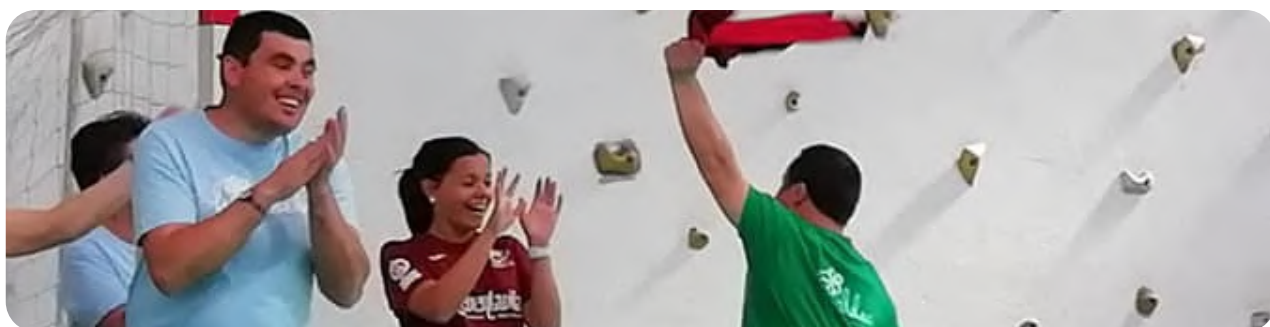

Ambos Clubs reciben de la entidad patrocinio con la cesión de un vehículo de 9 plazas para conseguir abaratar los costes de sus desplazamientos así como apoyo económico.

PROYECTOS, PREMIOS Y RECONOCIMIENTOS

Aunque nuestras redes sociales e input a nivel comunicación externa es la mejor fotografía de quiénes somos y lo que hacemos presentamos aquí una selección de proyectos que hemos desarrollado durante el 2023.

Iniciamos con nuestro último servicio autorizado y algunas de las acciones que ha realizado. El programa de itinerarios de inserción sociolaboral de personas en situación o riesgo de exclusión social ha recibido financiación de los Fondos Europeos y la Junta de Castilla y León, con un montante de 22.617,90€



Fundabem
IGUALES Y PUNTO

CURSO: "FORMACIÓN PARA RECLICLADO Y CLASIFICACIÓN DE ROPA USADA"



¿Te interesa el reciclado y la economía circular?
¿Estás preocupado por el medio ambiente y la cantidad de basura que se genera?
¡Entonces nuestro taller de reciclado y clasificación de ropa usada es perfecto para ti!
¡Pongamos de moda la economía circular!

CENTRO DE ACTIVIDADES DEL MUJERAR
PLAZA LA VILLA 17
ÁREVALO (ÁVILA)

26, 27 Y 30 DE OCTUBRE

DE 10:00 A 14:00 HORAS

CONTENIDOS:

- Conceptos básicos en economía circular y adaptación al cambio climático.
- Los residuos urbanos, ganaderos y agrícolas: nicho de empleo para colectivos vulnerables en la provincia de Ávila.
- ¿Cómo se recoge la ropa usada?
- ¿Cómo se clasifica y los usos de la misma? Aplicación práctica.

¿PARA QUIÉN?

- Personas con un grado de discapacidad igual o superior al 33%.
- Mayores de 18 años.
- De Árevalo y alrededores.

¡RESERVA TU PLAZA HOY!

673 850 277 WWW.FUNDABEM.ES EMPLEO2@FUNDABEM.ES



ITINERARIOS DE INSERCIÓN SOCIOLABORAL DE PERSONAS EN SITUACIÓN O RIESGO DE EXCLUSIÓN SOCIAL



Fundabem



- ✓ Información, orientación y asesoramiento
- ✓ Formación y prácticas en GESTIÓN DE RESIDUOS URBANOS
- ✓ Acompañamiento y seguimiento de la inserción

¿Estás interesado/a en formarte y saber dónde trabajar?
Contacta con nosotros/as

Calle Rio Tera nº17, Ávila
empleo3@fundabem.es
645 27 06 92



Siguiendo con la igualdad en este caso entre sexos, la entidad desarrolló el proyecto “Me quiero, me quieren”. Dirigido a mujeres con discapacidad en situación de vulnerabilidad frente al hombre. Se ha tratado de capacitarlas para que detecten situaciones donde pueden ser víctimas de violencia de género. Las mujeres con discapacidad intelectual que han formado parte de este programa en algún momento han sufrido un trato tóxico por parte del hombre, abuso sexual o maltrato. La entidad quiere cambiar estas situaciones con formación e información, así como poniendo en alerta a “aquellos hombres” de que no están solas. La colaboración multisectorial y multiprofesional ha sido el sello de este proyecto. Este proyecto ha sido financiado por la Consejería de Familia e Igualdad de Oportunidades con una dotación de 1.230€.



Hemos de destacar que Fundabem desde el año 2022 dispone del Sello Óptima en Igualdad de Oportunidades entre mujeres y hombres, desarrollando su Plan de Igualdad.



La Fundación Eurocaja Rural, nos concedió una ayuda para desarrollar el servicio de empleo en la localidad de Arévalo, le denominamos "Rural Work", los resultados de este proyecto se pueden resumir en la siguiente infografía.

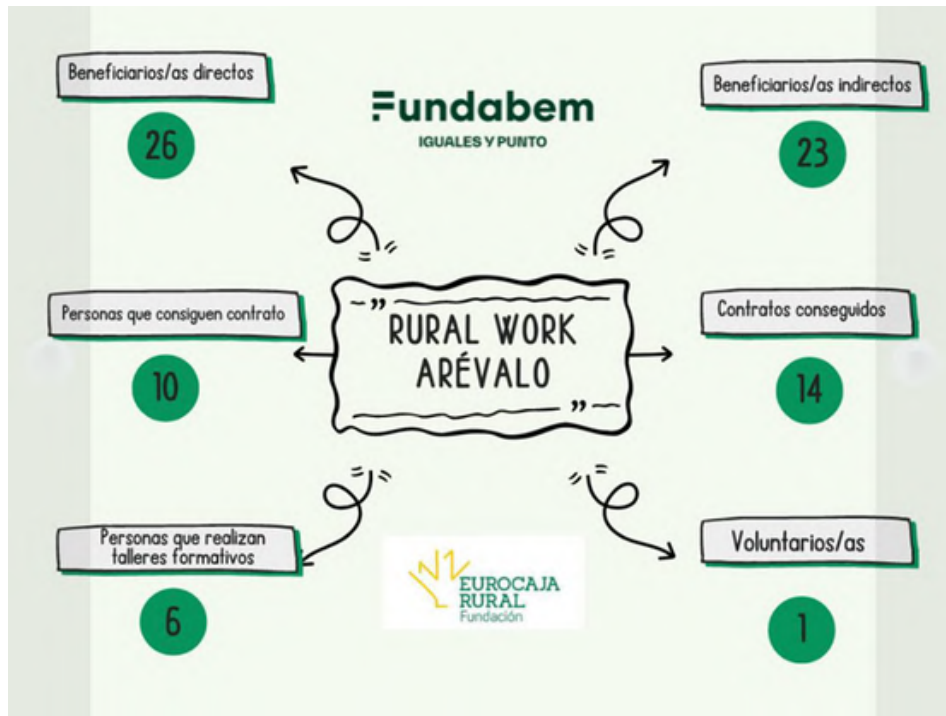

Este proyecto se está desarrollando desde mayo de 2023. Es un proyecto de continuidad que ha sumado los apoyos de Fundación Once y la Excma. Diputación Provincial de Ávila. La suma de estos apoyos ha permitido que en el último trimestre del año como impulso a la inserción y la igualdad de oportunidades laborales de las personas con discapacidad se desarrollarán en Arévalo y Ávila dos Networking, donde sentamos en las mesas a empresas de primer nivel en la provincia, como Plastic Omnium, CEEIS Ilunion, CEEIS Aspaysm CyL, Kerbest, Supermercados Gadis, Woody Events, entre otras. La asistencia superó las más de 70 empresas entre ambos Networking y el apoyo por parte de la administración fue mayoritario, desde la propia Junta de Castilla y León, Diputación de Ávila, Ayuntamientos de las localidades receptoras y organizaciones empresariales. Estos foros sirven para fortalecer alianzas y crearlas, así como visibilizar la labor de las empresas que apuestan por la contratación de trabajadores con discapacidad.

Se muestran dos folletos de Networking:

- Networking Arévalo:** 20 Septiembre, Plaza del Real n°20, Arévalo. Tema: "Redes empresariales, empresas que apoyan retos sociales". Programa: 10:45 Recepción de participantes, 11:00 Presentación del acto y Ponencia marco del networking, 11:15 Tipos de contrato, beneficios fiscales y cumplimiento de la reserva de puesto para personas con discapacidad, 11:45 Buenas prácticas de contratación, 12:15 Marca empresa solidaria. Convenios de colaboración, 13:00 Vino español.
- Networking Ávila:** 8 Noviembre, Auditorio de San Francisco, C/ Valladolid s/n, Ávila. Tema: "Redes empresariales, empresas que apoyan retos sociales". Programa: 10:50 Recepción de participantes y rueda de prensa, 11:00 Presentación del acto, 11:15 Mesa de buenas prácticas: las empresas y sus trabajador@s con discapacidad, 12:15 Presentación del Libro Blanco Empleo y Discapacidad, 13:00 Vino español.



El 5 de julio de 2023 en Sevilla, FUNDABEM recogió el Premio “Emprendis”, el cual reconoce la labor en materia de integración laboral de personas con discapacidad.

Recibió una dotación económica de 5.000€, que fueron destinados a la apertura de la tienda “Volveré” donde actualmente trabajan dos mujeres con discapacidad.



Fundación Ayesa ha realizado este año 2023 una donación de dispositivos informáticos a nuestra fundación. En concreto 5 portátiles que ha permitido renovar equipos que requerían ya ser sustituidos.

GRACIAS.



Fundación Pelayo en julio de 2023 seleccionó el proyecto “Herramientas sostenibles y adaptadas para la formación de alumnos con discapacidad intelectual y n.e.e”. Premió la iniciativa a través de una votación interna de los trabajadores de la empresa con 3.000€, que permitieron adquirir 5 elementos de maquinaria eléctrica para su uso por los alumnos del Centro Concertado de Formación Profesional Básica “Laldea”.



La Consejería de Educación y Deportes de la Junta de Castilla y León, dentro del objetivo de mejorar la competencia digital de sus centros, concedió tras más de un curso escolar de trabajo, el NIVEL 3 de 5, al centro de Formación Profesional Básica Específica “Laldea” en su primer postulado. Hemos de destacar que el 100% de su equipo docente actualmente tiene un nivel 2 de digitalización.

Todo este proceso permite desarrollar una metodología actual y que responde a las necesidades laborales y sociales del momento en el que nos desenvolvemos.





Los Galardones Alzaba, son un momento, de encuentro social y cultural de la capital. Fundabem gracias a su embajador José Antonio Llorente “Woody”, estuvo presente en todo momento y en muchas intervenciones públicas. Lo que ya en sí es un buen premio.

El programa de actos que rodeó a los Galardones tuvo como protagonista el apoyo a la Fundación, con la recaudación de una noche de humor, que supuso un lleno de la sala y una tarde de fútbol entre personajes famosos premiados y la prensa local.



En nuestra línea de apoyar y complementar actividades ciudadana y de otras entidades colaboramos con las iniciativas deportivas de Ávila Sala y de Rugby Inclusivo de Ávila (RIA). De este modo las actividades de salud y de deporte que iniciamos en Fundabem se potencian con otros colectivos.



Ya son dos años consecutivos que el Gimnasio Tres60, ha seguido apoyando la labor de la entidad organizando un Torneo de Padel y adquiriendo a lo largo del año toallas deportivas publicitarias al taller de telas de nuestro Centro Ocupacional.

Este tipo de apoyo ha permitido que otras empresas también se hayan sumado a solicitar regalos para trabajadores, y eventos a nuestro taller lo que ha permitido que éste siga desarrollando sus objetivos.



Fundación Hyundai, ha colaborado con la entidad con la donación de 30 bicicletas para adultos. Esto nos permite poder realizar actividades de ciclismo y participar en marchas ciclistas adaptadas. La acción voluntaria en este tipo de actividad deportiva y de mantenimiento de la salud física es muy importante.



FUNDABEM se suma al impulso del transporte sostenible de la entidad. En colaboración con la Fundación MOV EP y la policía local de Ávila se desarrolló una jornada práctica del uso correcto de las bicicletas por el casco urbano como medio de transporte con 0% de emisiones en carbono. Estas acciones formativas son imprescindibles para el conocimiento de los diferentes carriles bici de la capital y del beneficio de su uso.



El proyecto E-Health tiene ya cuatro años de desarrollo. Pretende aunar el mundo físico y los recursos digitales con el objetivo de mejorar el bienestar físico y emocional de nuestras personas usuarias. El desarrollo de este proyecto requiere de diversas alianzas con entidades que permitan conseguir los objetivos del proyecto. El año 2023 ha sido el año de trabajar con la Nintendo switch como herramienta que permite realizar actividad física en casa, solo o con amigos. Este proyecto permite la contratación o mejora de las condiciones laborales de una persona trabajadora con discapacidad que es la responsable del centro.



Fundación Decathlon dedicó su día del deporte a la actividad con nuestras personas usuarias. Sus trabajadores organizaron diferentes actividades deportivas en el parking de sus instalaciones. Los responsables de la Fundación visitaron las instalaciones del centro "Laldea". Esperamos que la alianza creada este 2023 sea la semilla para el desarrollo de grandes proyectos.

FOUNDATION
DECATHLON



Fundación
MAPFRE

Fundación Mapfre lleva años caminando a nuestro lado, impulsando proyectos, ayudándonos en la captación de fondos con la venta de nuestros productos en sus instalaciones en Ávila. Este año 2023, tenemos que señalar su actividad voluntaria formando a las personas con discapacidad de los itinerarios de inserción en la atención al cliente. Fue una experiencia muy buena para ambas partes.



Fundación
MAPFRE

Fundabem



Fundabem y Fundación Botín vienen colaborando desde la entrada de nuestra entidad en su Red Talento solidario. Siendo miembros de esta Red la fundación ha podido participar de numerosas jornadas formativas, networking y acciones con el voluntariado de empresa.



Fundación Tatiana y Fundación Botín han permitido que Fundabem forme parte del proyecto Repobladores. Proyecto conformado por 6 entidades de la comunidad de Castilla y León, cuyo objetivo es potenciar el mundo rural. Su puesta de largo se desarrolló el 6 de mayo en Ávila en lo que se denominó la I Feria de Repobladores.
<https://re pobladores.com/>



FERIA REPOBLADORES

"SOSTENIBILIDAD Y EMPLEO, CLAVES PARA LA REVITALIZACIÓN DEL MUNDO RURAL"

Imparte: **D. Samuel Hernández Martín**
Fundabem

11:30 h - 6 de mayo
Biblioteca Pública Ávila
(Salón de Actos)

REPOBLADORES CASTILLA Y LEÓN | FUNDACIÓN TATIANA | FUNDACIÓN BOTÍN | Junta de Castilla y León



Cadena Ser ofrece dos espacios mensuales a nuestra entidad. Por un lado, nuestras personas usuarias pueden presentar su opinión, pensamiento y experiencias sobre diferentes temas de actualidad o de su interés. Nuestro presidente Fernando García ocupa un tiempo en la parrilla de la cadena igualmente con temas de calado común. A todo esto, se suma su apoyo en la difusión de cada uno de nuestros proyectos usando su medio con altavoz.



La firma del convenio de colaboración en octubre de 2023 sella un año de actividades conjuntas entre ambas entidades. Desde Talleres para los trabajadores de Kerbest y sus familias por parte de las personas con discapacidad, hasta participación en networking por parte de Kerbest, de encargo de regalos solidarios para diferentes eventos... Kerbest ha sido en 2023 una de las empresas solidarias premiadas por los Premios a la Solidaridad de Fundabem, por su buen hacer y compromiso social y medioambiental.



SER

Cadena Ser ofrece dos espacios mensuales a nuestra entidad. Por un lado, nuestras personas usuarias pueden presentar su opinión, pensamiento y experiencias sobre diferentes temas de actualidad o de su interés. Nuestro presidente Fernando García ocupa un tiempo en la parrilla de la cadena igualmente con temas de calado común. A todo esto, se suma su apoyo en la difusión de cada uno de nuestros proyectos usando su medio con altavoz.



Dh energía firmó un convenio de colaboración con Fundabem para la gestión energética eficiente de sus centros



Google

Google España nos invitó a participar en su día solidario. Fuimos una de las 4 entidades que pudo presentar su proyecto en sus instalaciones en Madrid. La experiencia fue muy positiva. Para la entidad es importante que empresas de impacto mundial, apoyen proyectos provinciales y se sume al reto que ello conlleva.



Sage

Un año más Fundación Sage se consolida como una firma aliada a lo largo del 2023 con diferentes actividades continuadas de voluntariado por parte de sus trabajadores en Ávila. Un grupo de más de 30 de ellos se implicaron en la plantación de nuestro huerto, en colaborar con el semillado de diferentes plantas, en los talleres textiles y de cocina.



ESTA MEMORIA NO PUEDE PASAR DE LARGO SIN HACER MENCIÓN AL LIBRO “DERRAMANDO ROSAS”, ESCRITO POR LAS PERSONAS CON DISCAPACIDAD INTELECTUAL.

La edición del libro “Derramando Rosas” ha permitido aumentar la visibilización del potencial que tiene el colectivo de personas con discapacidad en ámbitos como el artístico literario. Desde luego no son los primeros en abrir el camino, pero sí los primeros en hacerlo en la provincia de Ávila. Durante el año 2023 se han realizado diferentes actividades de presentación del mismo en diferentes foros literarios relacionados con el Día del Libro en Ávila y en Navalunga así como en la Universidad de Salamanca.



SI NOS CENTRAMOS EN EL EMPLEO, HEMOS DE DESTACAR QUE EL AÑO 2023 ES EL AÑO DE “VOLVERÉ”

Este proyecto nació del pilotaje de venta de ropa de segunda mano a pequeña escala y entre los círculos más cercanos a la fundación. Entre los resultados que se observaban destacaba la posibilidad de que la población de Ávila respondiera a la oportunidad de poder adquirir ropa de segunda mano de categoría “crema” en un espacio de venta ubicado en el centro de la capital.

El proyecto se presentó a varias iniciativas de ayuda privadas y el resultado fue muy positivo. Fundaciones como Fundación Ayesa y Fundación “La Caixa” nos premiaron con el apoyo económico que permitió la apertura de la tienda. Actualmente la gestión de la misma la realiza Fundabem Verde, nuestro centro especial de empleo de iniciativa social, donde durante el 2023 consiguieron trabajo 3 mujeres con discapacidad física.

La respuesta de la población y el apoyo institucional al proyecto han sido unánimes, lo que permite pensar que el mantenimiento de esta permanecerá en el tiempo. La tienda “Volveré” se ubica en la calle Comandante Albarrán, nº 4 de Ávila capital. <https://fundabemverde.es/>.



EMPLEO

En empleo hemos seguido trabajando para que las personas con discapacidad se formen, crean en su potencial, establezcan sus objetivos según sus fases vitales y consigan con el empleo todo aquello que se han marcado con los apoyos que sean necesarios.

Se han realizado diferentes acciones formativas como:

- Certificado de profesionalidad nivel 1: “Actividades auxiliares en viveros, jardines y centros de jardinería (AGAO0108)”.
- Curso “Formación para reciclado y clasificación de ropa usada”, realizado en Arévalo y Navalunga.
- Talleres para mejorar la empleabilidad, tales como: “Búsqueda de trabajo en internet y redes sociales”, “Cómo hacer un curriculum vitae” o “Gestión y organización del trabajo”.



Por otro lado, desde el servicio de empleo se ha participado en las jornadas de empleabilidad joven que organizó el Consejo de Juventud de Castilla y León en Valladolid. Además, se participó en la feria de empleo “Ávila Jobs” organizada por la cámara de comercio de Ávila en colaboración con el Servicio Público de Empleo de Castilla y León.



No podemos dejar de señalar los datos que este servicio nos ha ofrecido durante el año 2023.



Fundación Mapfre dentro de su proyecto “Juntos somos capaces”, ha impulsado la inserción laboral de una mujer con discapacidad en el ámbito rural, contrato que ya está consolidado y es un referente de la labor de la entidad en zonas poco pobladas.





VIVIENDAS

“VIVIENDAS SUPERVISADAS INTELIGENTES”

Durante 2023, nuestras viviendas supervisadas han sufrido grandes cambios estos han permitido que la forma de vivir de sus residentes y la forma de trabajar de los profesionales hayan mejorado, según los datos obtenidos en los cuestionarios de satisfacción.

Gracias a los Fondos Europeos de Next Generation y a las subvenciones de 0,7% del IRPF, se han podido instalar en dos de las tres viviendas, electrodomésticos de última generación dotados con IA, Alexas que responden a las demandas de las personas residentes de las viviendas, luces domotizadas, TV con IA, Thermomix.... TVE nos visitó lo que ha permitido que nuestro servicio sea más reconocido y aplaudido. La transformación de la entidad llega a todos sus servicios. La IA ha de ser una herramienta que facilite la vida a todos y en especial a los que más apoyo necesitan.



ITINERARIOS DE INSERCIÓN SOCIOLABORAL

**ITINERARIOS DE INSERCIÓN
SOCIOLABORAL DE PERSONAS EN
SITUACIÓN O RIESGO DE
EXCLUSIÓN SOCIAL**

Fundabem

Información, orientación
y asesoramiento

Formación y prácticas en
GESTIÓN DE RESIDUOS
URBANOS

Acompañamiento y
seguimiento de la inserción

¿Estás interesado/a en formarte
y saber dónde trabajar?
Contacta con nosotros/as

Calle Río Tera nº17, Ávila
empleo3@fundabem.es
645 27 06 92

Fundabem logo and logos of the European Union, Spanish Government, and Fundación de Empleo de Castilla y León.

TRATAMOS DE SEGUIR AYUDANDO EN LOS COLECTIVOS DONDE LAS PERSONAS CON DISCAPACIDAD TAMBIÉN SE ENMARCAN.

Este año 2023 la fundación ha sido autorizada para trabajar con colectivos en riesgos de exclusión social, grupo donde también está enmarcado el colectivo de personas con discapacidad. De una manera informal se venía realizando desde hace años con la contratación de personas perceptoras de IMI y RGC, desempleados de larga duración, inmigrantes... 2023 nos ha permitido dar un paso más desarrollando programas de inserción sociolaboral de personas en situación o riesgos de exclusión social. Han participado 15 personas beneficiarias y se han conseguido 5 contratos de trabajo.

PRODUCTOS TEXTILES SOLIDARIOS

El taller ocupacional del centro "Laldea" sigue desarrollando su actividad en la elaboración de productos solidarios en telas y manipulados. Este año, ha realizado numerosos encargos para empresas: Gimnasio Tres60, APCE Asociación de Palacios de Congresos de España, Federación de Parálisis Cerebral ASPACE, KERBEST, ICM congregación religiosa, Sage S.P, Zapatería PATUPEKE, Centro óptico Montejo, Yemas de Santa Teresa, Grupo Idea Publicidad...

Cada vez son más los clientes particulares que apoyan nuestro proyecto con encargos de productos textiles personalizados. Este año 2023 nos hemos iniciado en el bordado lo que ha permitido sumar clientes a nuestro apoyo.



ACTIVIDADES DE SENSIBILIZACIÓN PARA ESCOLARES

Fundabem trabaja para que las nuevas generaciones sean capaces de respetar y reconocer el valor social y activista que tienen las personas con discapacidad, siendo éstas las que aportan la formación y dan ejemplo de que el esfuerzo permite llegar tan lejos como uno se lo proponga.

Este año 2023 se ha continuado desarrollando los Talleres “Te cuento, un cuento” y el taller “Del Asombro”, para más de 400 niños y niñas de educación infantil y primaria de diferentes centros escolares de Ávila capital y provincia.



TALLERES DE VERANO 2023
DÍAS 4, 11, 18 Y 26 DE JULIO

LUGAR E INSCRIPCIONES:
C.O FUNDABEM NAVALUENGA
C/Concepción nº17, Navaluenga (Ávila)
CONTACTO: 920 29 86 90 / 678 07 12 40
NAVALUENGA@FUNDABEM.ES
O acude a nuestro Centro M, X y V
de 11:00-15:00

• **MARTES 4 DE JULIO (12:00-13:30):**
BOLSAS CON CAMISETAS RECICLADAS. (8-12 años).

• **MARTES 11 DE JULIO (12:00-13:00):**
YO-YO S CON MATERIAL RECICLADO. (6-10 años).

• **MARTES 18 DE JULIO (12:00- 13:30):**
BALEROS CON MATERIAL RECICLADO. (8-12 años).

• **MIÉRCOLES 26 DE JULIO (12:00-13:00):**
TALLERES FUNDABEM “TE CUENTO UN CUENTO Y DEL ASOMBRO”. (6-10 años)

ENLACE INSCRIPCIÓN
HTTPS://FORMS.GLE/AZGNPKFKSUZ1782A

COLABORA: Excmo. Ayuntamiento de Navaluenga
ORGANIZA: FUNDABEM
Fundación Abulense para el Empleo
(Centro Ocupacional Fundabem Navaluenga)

fundabem  

Visita nuestra web: 

En la localidad de Navaluenga, durante todo el año 2023 en colaboración con el CEIP “Las Rubieras” y el Excmo. Ayuntamiento de Navaluenga hemos desarrollado talleres de verano y actividades con marcado carácter medioambiental, que promueve conductas positivas de respecto al entorno natural y a dar un uso responsable a residuos.

EL VOLUNTARIADO EN LA ENTIDAD

Este año 2023 hemos tenido el apoyo de 22 voluntarios en la entidad de forma habitual y más de 30 voluntarios de la empresa SAGE S.P que nos han apoyado en varias de nuestras actividades en el centro "Laldea", en nuestros talleres de cocina y de elaboración de regalos solidarios. En nuestro vivero y en el servicio de recogida y venta de ropa de segunda mano, hemos podido contar con la ayuda de personas voluntarias que han permitido que todo haya sido más fácil.

Hemos de destacar que, como impulso a este servicio, regulado por la norma UNE ISO 9001:2015, se ha contratado a un profesional que, durante el siguiente año 2024, trabajará para que esta labor altruista sea transversal y un apoyo a cada uno de los centros y servicios de la entidad. A todas nuestras personas voluntarias, agradecemos su compromiso con nosotros.



Algo que es muy importante para nuestras personas usuarias son las actividades de ocio. Este año 2023 han disfrutado de un viaje a Lloret de Mar, apoyado por una subvención de 0,7 IRPF. A esta sumamos una salida a Madrid para visitar el Museo del Prado y el jardín vertical del CaixaForum.

Este año nuestras madres, han realizado también una salida a Madrid para disfrutar de la capital de España y sobre todo "tener un día de respiro" y convivencia.



PREMIOS A LA SOLIDARIDAD DE FUNDABEM

El mejor resumen que podemos ofrecer lo presentamos en el siguiente [enlace](#).

Estos premios reconocen a las empresas y personas físicas que durante los años 2022 y 2023 han sido significativos para la vida de la entidad. Como en cada edición más de 450 personas se reúnen para brindar homenaje al espíritu solidario y colaborador. En esta ocasión los premiados fueron: Kerbest, Panadería Fidel, la Asociación Hablemos, Francisco Vázquez, Editorial Mundo Libre y La sombra del Ciprés, Fundación "La Caixa", Programa Iberoamericano de Discapacidad y a las madres, apoyo sobre el que el "alma" de la entidad está sustentada.



COLABORA CON FUNDABEM

Tú puedes mejorar esta sociedad.
Nadie sabe más que todos juntos.

Nosotros también lo hacemos empoderando
a las personas con discapacidad a través de
nuestros proyectos sociales y medioambientales.

Juntos somos más capaces
de cambiar nuestro entorno generando
herramientas a los que más lo necesitan

¡Colabora con nosotros!

PERSONAS FÍSICAS (IRPF)

Deducción en la cuota íntegra
Límite 15% de la base líquida

Hasta 250€ de donación

80%

Si donas 250€ la deducción es de 200€

Resto de donaciones a partir de 250€

40%

A partir de los 250€ siguientes

45%

Cuando en el ejercicio y en los dos anteriores se haya donado a la misma entidad un importe igual o superior.

PERSONAS JURÍDICAS (IS)

Deducción en la cuota íntegra
Límite 15% de la base imponible*

40%

50%

Cuando en el ejercicio y en los dos anteriores se haya donado a la misma entidad un importe igual o superior.

* Si excede el límite se puede aplicar en los 10 ejercicios inmediatos y sucesivos.

Conviene consultar deducciones adicionales en determinadas comunidades autónomas.

Existe una deducción adicional del 5% si la actividad a la que se dona está considerada prioritaria por la Ley de Presupuestos Generales del Estado.

¡Dona ahora!

Fundabem